

HOTĂRÂREA Nr. 25 /2021

privind aprobarea indicatorilor tehnico-economici al obiectivului de investiții „Extinderea-modernizarea și dotarea Unității de Primiri Urgențe la Spitalul Județean de Urgență Miercurea Ciuc”, județul Harghita

Consiliul Județean Harghita,

Având în vedere Referatul de aprobare nr. 36437 /2021, inițiat de către vicepreședintele Biró Barna Botond la propunerea Direcției generale programe și proiecte, privind aprobarea indicatorilor tehnico-economici al obiectivului de investiții „Extinderea-modernizarea și dotarea Unității de Primiri Urgențe la Spitalul Județean de Urgență Miercurea Ciuc”, Raportul de specialitate nr. 36678 /2021 al Direcției generală tehnice, Raportul de specialitate nr. 36445 /2021 al Direcției juridice și administrație publică, Raportul de specialitate nr. 36489 /2021 al Direcției economice și Referatul de urgență nr. 36438 /2021 al Direcției generale programe și proiecte;

Luând în considerare Avizul favorabil al Comisiei economice și investiții și al Comisiei juridică și administrație publică;

Ținând cont de prevederile Ordonanței Guvernului nr. 25/2001, privind înființarea Companiei Naționale de Investiții C.N.I. , aprobată prin Legea 117/2002, cu modificările și completările ulterioare și al art. 44 alin (1) din Legea nr. 273/2006, privind finanțele publice locale, cu modificările și completările ulterioare;

În temeiul prevederilor art. 173 alin. (1) lit. „b” coroborat cu alin. (3) lit. „f” , art. 196 alin. (1) lit. „a” din Ordonanța de urgență a Guvernului nr. 57/2019 privind Codul administrativ,

**HOTĂRĂȘTE:**

**Art. 1.** Se aprobă indicatorii tehnico-economici al obiectivului de investiții „Extinderea-modernizarea și dotarea Unității de Primiri Urgențe la Spitalul Județean de Urgență Miercurea Ciuc”, județul Harghita, conform Anexei nr. 1 și Anexei nr. 2 care fac parte integrantă din prezenta.

**Art. 2.** Valoarea totală a obiectivului de investiție este de 68.584.566,90 lei inclusiv T.V.A., din care se aprobă finanțarea din bugetul local de venituri și cheltuieli al Județului Harghita pe anii bugetari 2021, 2022 și 2023 a sumei de 3.732.469,18 lei cu TVA.

**Art. 3.** La data intrării în vigoare a prezentei hotărâri se abrogă Hotărârea Consiliului Județean nr. 226/2020, privind aprobarea privind aprobarea indicatorilor tehnico-economici al obiectivului de investiții „Extinderea-modernizarea și dotarea Unității de Primiri Urgențe la Spitalul Județean de Urgență Miercurea Ciuc”, județul Harghita.

**Art. 4** Cu aducerea la îndeplinire a prezentei hotărâri se însărcinează Președintele Consiliului Județean Harghita, prin Direcția economică și Vicepreședintele prin Direcția generală programe și proiecte.

**Art. 5** Hotărârea se comunică de Direcția juridică și administrație publică, Compartimentul Cancelaria Consiliului Județean Harghita: președintelui Consiliului Județean Harghita Borboly Csaba, vicepreședintelui Consiliului Județean Harghita Bíró Barna Botond, secretarului general al județului Harghita Antal Renáta, Direcției economice, Direcției generale programe și proiecte, precum și Instituției Prefectului județului Harghita.

Miercuri - 16.02.2021

**PREȘEDINTE,**  
Borboly Csaba

**CONTRASEMNEAZĂ**  
**ptr. SECRETARUL GENERAL AL JUDEȚULUI,**  
c.j. Antal Renáta

ROMÂNIA  
JUDEȚUL HARGHITA  
CONSILIUL JUDEȚEAN  
Direcția generală programe și proiecte  
Nr. 36437 / 15.02.2021

DE ACORD:  
VICEPREȘEDINTE,  
Bíró Barna Botond

#### REFERATUL DE APROBARE

**privind aprobarea indicatorilor tehnico-economici precizați în Studiul de fezabilitate ai obiectivului de investiții „Extinderea-modernizarea și dotarea Unității de Primiri Urgențe la Spitalul Județean de Urgență Miercurea Ciuc”, județul Harghita**

Obiectivul investiției este asigurarea condițiilor optime de funcționare pentru UPU și eficientizarea activității medicale prin asigurare circuite separate pentru secții, prin realizarea condițiilor prevăzute de Ordinul 1706/2007 și de Legea 95/2006 cu modificările și completările ulterioare;

În acest sens s-a elaborat Studiul de Fezabilitate de către S.C. Studio Art Construct S.R.L. București, conform contractului de servicii nr. 15187/2018.

Studiul de Fezabilitate și indicatorii tehnico economici al investiției au fost aprobate în baza Avizului C.T.E. nr. 16487/18.07.2019, prin Hotărârea Consiliului Județean Harghita nr. 189/06.08.2019.

Soluția de proiectare prevede următoarele:

Clădirea alipită la calcan de corpul B existent, are regimul de înălțime 2S+P+2E parțiale. În principiu la subsolul doi va fi amenajat adăpost apărare civilă pentru toate clădirile Spitalului de pe amplasament. La subsolul unu și la parter vor fi amenajate o rampă încălzită, spații dedicate UPU și unele spații tehnice (centrala termică, tablou general, etc.), iar etajele parțiale vor fi dedicate activităților administrative ale Spitalului Județean de Urgență.

Construcția include instalații gaze medicale (oxigen, vacuum, aer comprimat), ventilare/climatizare, sanitare, pluviale, hidranți, apă caldă/rece, electrice forță, curenți vitali, iluminat (de siguranță, continuarea activității, de siguranță, etc), curenți slabi (detectare incendiu, apelare asistente, supraveghere video, etc.), paratrăsnet.

Obiectivul include echipamente tehnologice (centrală tratare aer, chiller, centrala termică, post trafo, etc.), echipamente medicale și dotări/mobilier medical și nemedical.

Durata de execuție a lucrărilor proiectate este de 30 luni.

În baza Adresei Consiliului Județean Harghita cu nr. 24365/12.10.2018, a fost solicitată includerea realizării prezentei investiții în lista de investiții al **Companiei Naționale de Investiții S.A.** pe anul bugetar 2018 și finanțarea de la bugetul de stat al realizării investiției "Extinderea-modernizarea și dotarea Unității de Primiri Urgențe la Spitalul Județean de

Urgență Miercurea Ciuc” în cadrul Programului Național de Construcții de Interes Public sau Social, Subprogramul "Unități sanitare din mediul urban" și astfel prin Adresa C.N.I S.A. cu nr. 24365/1/01.11.2018., a fost confirmată includerea în Lista de sinteză a subprogramului "Unități sanitare din mediul urban".

Conform procedurilor privind depunerea documentațiilor tehnice (faza Studiu de fezabilitate), prin dresa de e-mail din data de 11.02.2021 al Companiei Naționale de Investiții "C.N.I." S.A., au fost transmise noile formate de modele ale hotărârilor U.A.T.-urilor locale, privind aprobarea predării către Ministerul Dezvoltării, Lucrărilor Publice și Administrației prin Compania Națională de Investiții "C.N.I." S.A., a amplasamentului, asigurarea condițiilor și aprobarea indicatorilor tehnico-economici, urgentându-se transmiterea acestora pentru introducerea pe ordinea de zi al următoarei ședinței C.T.E., cu scopul continuării procedurii de evaluare și de aprobare.

Valoarea totală al obiectivului de investiție este de 68.584.566,90 lei inclusiv T.V.A., din care prin prezentul proiect de hotărâre se solicită aprobarea finanțării din bugetul local de venituri și cheltuieli al Județului Harghita pe anii bugetari 2021, 2022, 2023, a sumei de 3.732.469,18 lei cu TVA;

Indicatorii tehnico-economici vor fi aprobate prin Anexa nr. 1 și Anexa nr.2 care fac parte integrantă din prezentul proiect de hotărâre.

Conform OUG nr. 57/2019 privind Codul administrativ, propunem aprobarea prezentul proiect de Hotărâre al Consiliului Județean Harghita.

Zonda Erika  
director general

Péli Levente  
director general adjunct

Csurka Lajos  
consilier

Miercurea Ciuc, 12.02.2021

ROMÂNIA  
JUDEȚUL HARGHITA  
CONSILIUL JUDEȚEAN

Anexa nr. 1  
la Hotărârea C.J.HR. nr. 25 /2021

**Descrierea pe scurt a indicatorilor tehnico-economici al investiției "Extinderea-modernizarea și dotarea Unității de Primiri Urgențe la Spitalul Județean de Urgență Miercurea Ciuc", județul Harghita**

**TITLUL INVESTIȚIEI:**

Extinderea-modernizarea și dotarea Unității de Primiri Urgențe la Spitalul Județean de Urgență Miercurea Ciuc"

**TITLUL PROGRAMULUI DE FINANȚARE:**

Programul Național de Construcții de Interes Public sau Social, Subprogramul "Unități sanitare din mediul urban" prin finanțarea Companiei Naționale de Investiții "C.N.I." și cofinanțarea de la bugetul local al U.A.T. Județului Harghita prin Consiliul Județean Harghita.

Prin contract de finanțare care va fi încheiat între Ministerul Dezvoltării Regionale și Administrației Publice prin Compania Națională de Investiții "C.N.I." S.A. și U.A.T. Județul Harghita prin Consiliul Județean Harghita

**LOCAȚIA PROIECTULUI:**

Municipiul Miercurea Ciuc, Str. Dr. Dénes László nr. 2

**JUDEȚUL:** Harghita, ROMÂNIA

**AMPLASAMENTUL INVESTIȚIEI**

Situat în Municipiul Miercurea Ciuc, Str. Dr. Dénes László nr. 2, suprafața construită la sol este de 1904,92 mp, și terenul aferent necesar în suprafață de 3500 mp, identificat potrivit Cărții funciare nr. 50131, nr. topo A1-50131.

**BENEFICIARUL FINAL AL INVESTIȚIEI**

Spitalul Județean de Urgență Miercurea Ciuc prin Unitatea de Primiri Urgențe

Planșa nr. 1 – Plan de încadrare în zonă



Planșa nr.2 – Plan de situație

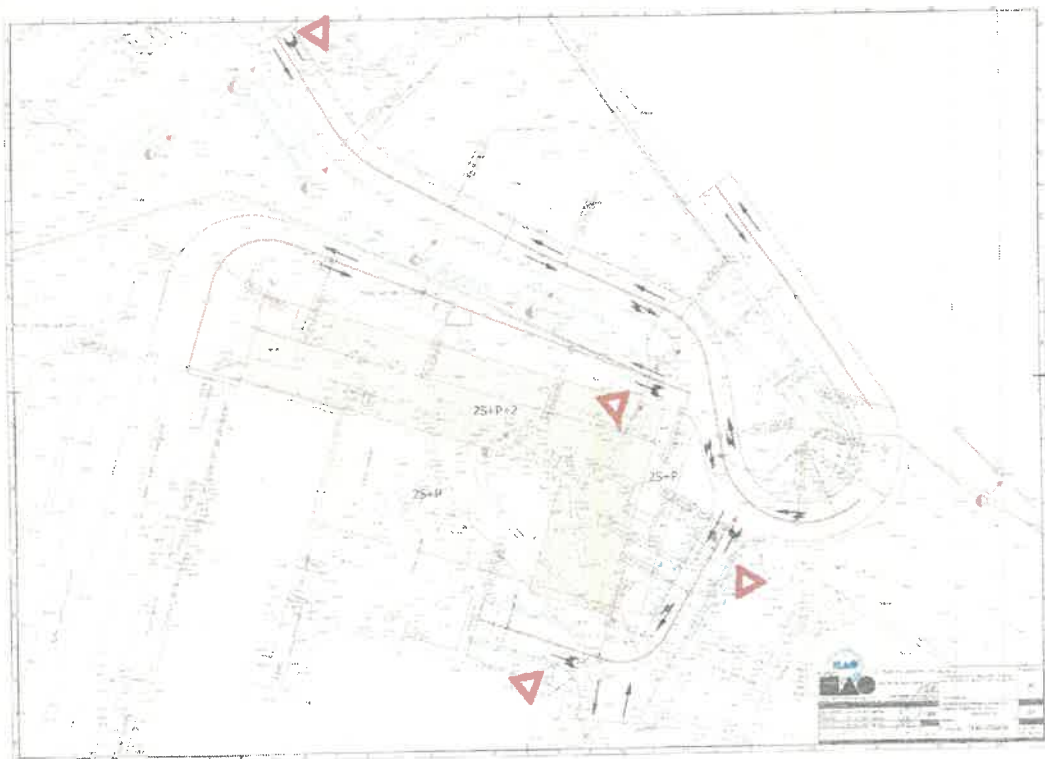

## După realizarea investiției:

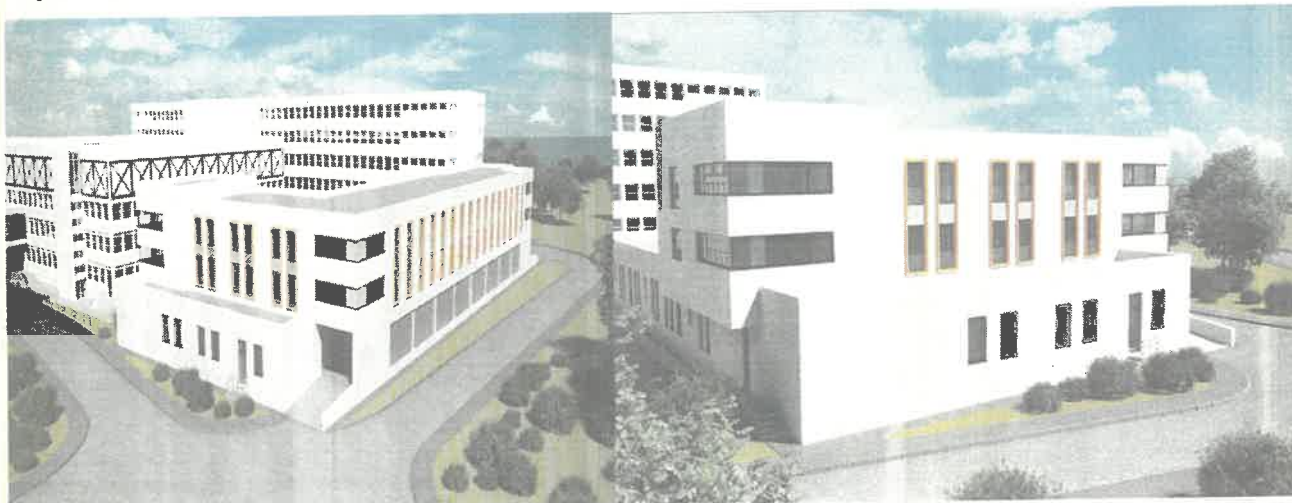

### INDICATORI TEHNICO-ECONOMICI AI OBIECTIVULUI DE INVESTIȚIE

Regim de înălțime = 2S + P + 2 Etaje

Indicatori de suprafață:

Suprafața construită propusă: 1955,60 m<sup>2</sup>

Suprafața desfășurată propusă: 8041,71 m<sup>2</sup>

Subsol nr. 2: 1904,92 m<sup>2</sup>

Subsol nr. 1: 1953,83 m<sup>2</sup> – destinație principală:

Parter: 1955,60 m<sup>2</sup> - numai activități U.P.U.

Etaj 1 + 2: 2227,36 m<sup>2</sup> :

Durata de execuție: 30 luni.

Soluția de proiectare prevede următoarele:

Clădirea alipită la calcan de corpul B existent, are regimul de înălțime 2S+P+2E parțiale. În principiu la subsolul doi va fi amenajat adăpost apărare civilă pentru toate clădirile Spitalului de pe amplasament. La subsolul unu și la parter vor fi amenajate o rampă încălzită, spații dedicate UPU și unele spații tehnice (centrala termică, tablou general, etc.), iar etajele parțiale vor fi dedicate activităților administrative ale Spitalului Județean de Urgență.

Construcția include instalații gaze medicale (oxigen, vacuum, aer comprimat), ventilare/climatizare, sanitare, pluviale, hidranți, apă caldă/rece, electrice forță, curenți vitali, iluminat (de siguranță, continuarea activității, de siguranță, etc), curenți slabi (detectare incendiu, apelare asistente, supraveghere video, etc.), paratrăsnet.

Obiectivul include echipamente tehnologice (centrală tratare aer, chiller, centrala termică, post trafo, etc.), echipamente medicale și dotări/mobilier medical și nemedical.

Durata de execuție a lucrărilor proiectate este de 30 luni.

**Investiția va fi cofinanțată de Ministerul Dezvoltării Regionale și Administrației Publice prin Compania Națională de Investiții "C.N.I."**

**Finanțarea din bugetul local al U.A.T. Județul Harghita prin Consiliul Județean Harghita: este valoarea de 3.732.469,18 lei cu T.V.A. inclus, din care C+M în valoare de 3.057.939,35 de lei cu T.V.A. inclus., care cuprind următoarele categorii principale de cheltuieli:**

- Demolări; Amenajare terenului, amenajări pentru protecția mediului și aducerea terenului la starea inițială, relocarea/protecția utilităților, rețele exterioare apă potabilă, rețele exterioare de canalizare menajeră și pluvială, rețele electrice exterioare, rețea ext. POST TRAFU, rețea-Inst.gaze naturale, proiect tehnic pentru rețelele de utilități, organizare șantier pentru lucrările la rețelele de utilități, etc.

	Valori inclusiv TVA Lei/ Euro
<b>Valoarea totală a investiției (lei cu TVA)- „C.N.I.”si CJ HARGHITA</b>	<b>68.584.566,90 lei / 14.071.804,28 euro</b>
din care C+M	<b>40.041.997,10 lei / 8.215.596,77 euro</b>
<u>Valoare finanțată prin C.N.I.–S.A.</u>	<b>64.852.097,72 lei / 13.305.996,78 euro</b>
din care C+M	<b>36.984.057,75 lei / 7.588.185,59 euro</b>
<u>Valoare cheltuieli pentru servicii si lucrari</u>	<b>3.732.469,18 lei / 765.807,50 euro</b>
<u>finantate de CJ HARGHITA</u>	
din care C+M	<b>3.057.939,35 lei / 627.411,18 euro</b>
<b>(la cursul BNR din 02.02.2021, de 1 euro = 4,8739 lei)</b>	
Sursa de Finanțare: Finanțarea se va realiza în condițiile legii de către Ministerul Dezvoltării Lucrărilor Publice și Administrației, din fondurile alocate anual din Bugetul de Stat și de către beneficiar CJ HARGHITA, din bugetul local, respectiv din alte surse legal constituite.	

**COST EURO/MP**

	Cost unitar (exclusiv TVA)
	construire clădire
	Euro/m <sup>2</sup> <sub>Acđ</sub>
<b>Investiția de bază – cost unitar,</b>	1128,05
<b>din care:</b>	
<b>Construcții și instalații (C+I)</b>	741,93

Borboly Csaba  
Președinte

Bíró Barna Botond  
Vicepreședinte

Zonda Erika  
Director general

Péli Levente  
Director general adjunct

11-CIVC, 16.02.2021

Prezența semnătură atestă aprobarea anexei de către fondul deliberativ al CJH și nu reprezintă o certificare sau corectificarea datelor din prezenta anexă.



"Programul anual de activități de lucru public-privat - Dabul noișior"

Anexa nr. TNGH 2021-2016

DEVIZIUL GENERAL privind cheltuielile necesare realizării obiectivului de investiții: "Extinderea, modernizarea și dotarea Unității de Primărie Urgențe la Spitalul Județean de Urgențe Miercurea Ciuc, Județul Harghita"

Faza de proiectare: STUDIU DE FEZABILITATE - S.F.

Valoarea în lei = 4 8739

TVA = 1.16

nr. crt.	Denumirea activității și a subactivității de cheltuieli	Valoarea bugetului prin program ("C.M.I." - S.A.)						Valoarea bugetului de CJ Harghita - venituri nerentabile						Valoarea totală investită (C.M.I.-UAT)					
		valoarea (fără TVA)		TVA	valoarea (inclusiv TVA)		valoarea (fără TVA)		TVA	valoarea (inclusiv TVA)		valoarea (fără TVA)		TVA	valoarea (inclusiv TVA)				
		lei	euro	lei	lei	euro	lei	euro	lei	lei	euro	lei	euro	lei	lei	euro			
<b>CAPITOLUL 1. Cheltuieli pentru obținerea și amenajarea terenului</b>																			
1.1	Obținerea terenului	0,00	0,00	0,00	0,00	0,00	0,00	0,00	0,00	0,00	0,00	0,00	0,00	0,00	0,00	0,00	0,00		
1.2	Amenajarea terenului (inclusiv Demolări)	0,00	0,00	0,00	0,00	0,00	1.011.130,05	207.430,95	182.118,42	1.203.255,47	246.877,34	1.011.130,05	207.430,95	182.118,42	1.203.255,47	246.877,34	504,00		
1.3	Amenajări pentru protecția mediului și acțiunile la starea naturii	0,00	0,00	0,00	0,00	0,00	2.087,05	424,20	362,61	2.489,84	504,80	2.087,05	424,20	362,61	2.489,84	504,80	504,00		
1.4	Cheltuieli de proiectare, studii de fezabilitate	0,00	0,00	0,00	0,00	0,00	119.250,79	24.408,24	22.058,09	141.814,35	29.117,21	119.250,79	24.408,24	22.058,09	141.814,35	29.117,21	28.117,21		
	<b>Total capitolul 1</b>	<b>0,00</b>	<b>0,00</b>	<b>0,00</b>	<b>0,00</b>	<b>0,00</b>	<b>1.132.467,74</b>	<b>232.332,46</b>	<b>215.497,92</b>	<b>1.347.674,86</b>	<b>276.489,45</b>	<b>1.132.467,74</b>	<b>232.332,46</b>	<b>215.497,92</b>	<b>1.347.674,86</b>	<b>276.489,45</b>	<b>28.621,00</b>		
<b>CAPITOLUL 2. Cheltuieli pentru asigurarea utilitatilor necesare obiectivului</b>																			
2.1	Branșament apă, rețele electrice, canalizare menajerie inciner, gaze (inclusiv utilaje cu montaj)	0,000	0,000	0,000	0,000	0,000	1.306.208,27	287.002,14	265.850,00	1.899.117,46	341.639,64	1.390.238,27	287.002,14	265.850,00	1.899.117,46	341.639,64	311.530,94		
	<b>Total capitolul 2</b>	<b>0,000</b>	<b>0,000</b>	<b>0,000</b>	<b>0,000</b>	<b>0,000</b>	<b>1.306.208,27</b>	<b>287.002,14</b>	<b>265.850,00</b>	<b>1.899.117,46</b>	<b>341.639,64</b>	<b>1.390.238,27</b>	<b>287.002,14</b>	<b>265.850,00</b>	<b>1.899.117,46</b>	<b>341.639,64</b>	<b>311.530,94</b>		
<b>CAPITOLUL 3. Cheltuieli pentru protecția și amenajarea terenului</b>																			
3.1	Stădiu de teren	0,00	0,00	0,00	0,00	0,00	14.039,00	2.872,44	2.699,00	16.890,00	3.418,21	14.039,00	2.872,44	2.699,00	16.890,00	3.418,21	3.418,21		
3.1.1	Stădiu de teren	0,00	0,00	0,00	0,00	0,00	14.039,00	2.872,44	2.699,00	16.890,00	3.418,21	14.039,00	2.872,44	2.699,00	16.890,00	3.418,21	3.418,21		
3.1.2	Protecția terenului împotriva supraîncălzirii	0,00	0,00	0,00	0,00	0,00	0,00	0,00	0,00	0,00	0,00	0,00	0,00	0,00	0,00	0,00	0,00		
3.1.3	Protecția terenului împotriva supraîncălzirii	0,00	0,00	0,00	0,00	0,00	0,00	0,00	0,00	0,00	0,00	0,00	0,00	0,00	0,00	0,00	0,00		
3.2	Tăvășuri pentru asigurarea aerului condiționat și aer condiționat	32.800,00	6.763,28	6,96	32.800,00	6.763,28	6,96	32.800,00	6.763,28	6,96	32.800,00	6.763,28	6,96	32.800,00	6.763,28	6,96	32.800,00	6.763,28	
3.2.1	Expansia tehnica	0,00	0,00	0,00	0,00	0,00	0,00	0,00	0,00	0,00	0,00	0,00	0,00	0,00	0,00	0,00	0,00		
3.2.2	Caracteristici performanțelor energice și medii energetice și climatice	0,00	0,00	0,00	0,00	0,00	0,00	0,00	0,00	0,00	0,00	0,00	0,00	0,00	0,00	0,00	0,00		
3.3	Protecția și legătură	387.800,00	79.663,27	81,72	387.800,00	79.663,27	81,72	387.800,00	79.663,27	81,72	387.800,00	79.663,27	81,72	387.800,00	79.663,27	81,72	387.800,00	79.663,27	
3.3.1	Termen de execuție	0,00	0,00	0,00	0,00	0,00	0,00	0,00	0,00	0,00	0,00	0,00	0,00	0,00	0,00	0,00	0,00		
3.3.2	Stădiu de protecție	0,00	0,00	0,00	0,00	0,00	0,00	0,00	0,00	0,00	0,00	0,00	0,00	0,00	0,00	0,00	0,00		
3.3.3	Stădiu de protecție (DAI) și cost general	0,00	0,00	0,00	0,00	0,00	193.000,00	38.600,00	35.970,00	228.670,00	47.220,00	193.000,00	38.600,00	35.970,00	228.670,00	47.220,00	47.220,00		
3.3.4	Protecția terenului împotriva supraîncălzirii și a altor surse de căldură	30.000,00	6.166,73	6,30	30.000,00	6.166,73	6,30	30.000,00	6.166,73	6,30	30.000,00	6.166,73	6,30	30.000,00	6.166,73	6,30	30.000,00	6.166,73	
3.3.5	Verificarea termenilor de execuție și a procedurilor tehnice și a altor surse de căldură	57.000,00	11.594,96	11,89	57.000,00	11.594,96	11,89	57.000,00	11.594,96	11,89	57.000,00	11.594,96	11,89	57.000,00	11.594,96	11,89	57.000,00	11.594,96	
3.3.6	Protecția terenului împotriva supraîncălzirii și a altor surse de căldură	200.000,00	40.899,58	41,53	200.000,00	40.899,58	41,53	200.000,00	40.899,58	41,53	200.000,00	40.899,58	41,53	200.000,00	40.899,58	41,53	200.000,00	40.899,58	
3.4	Organizarea procedurilor de achiziție	0,00	0,00	0,00	0,00	0,00	0,00	0,00	0,00	0,00	0,00	0,00	0,00	0,00	0,00	0,00	0,00		
3.5	Consultanță	687.283,19	140.894,57	143,58	687.283,19	140.894,57	143,58	687.283,19	140.894,57	143,58	687.283,19	140.894,57	143,58	687.283,19	140.894,57	143,58	687.283,19	140.894,57	
3.5.1	Managementul de proiect și studii de fezabilitate	652.203,10	133.072,38	136,00	652.203,10	133.072,38	136,00	652.203,10	133.072,38	136,00	652.203,10	133.072,38	136,00	652.203,10	133.072,38	136,00	652.203,10	133.072,38	
3.5.2	Studii	24.000,00	4.824,19	4,90	24.000,00	4.824,19	4,90	24.000,00	4.824,19	4,90	24.000,00	4.824,19	4,90	24.000,00	4.824,19	4,90	24.000,00	4.824,19	
3.6	Asistență tehnică	682.393,18	138.672,38	141,80	682.393,18	138.672,38	141,80	682.393,18	138.672,38	141,80	682.393,18	138.672,38	141,80	682.393,18	138.672,38	141,80	682.393,18	138.672,38	
3.6.1	Asistență tehnică din partea proiectanților	221.007,73	45.367,46	46,02	221.007,73	45.367,46	46,02	221.007,73	45.367,46	46,02	221.007,73	45.367,46	46,02	221.007,73	45.367,46	46,02	221.007,73	45.367,46	
3.6.1.1	pe perioada de execuție a lucrării	0,00	0,00	0,00	0,00	0,00	0,00	0,00	0,00	0,00	0,00	0,00	0,00	0,00	0,00	0,00	0,00		
3.6.1.2	pe perioada de execuție a lucrării incluse în PCLE	442.136,46	90.714,92	92,04	442.136,46	90.714,92	92,04	442.136,46	90.714,92	92,04	442.136,46	90.714,92	92,04	442.136,46	90.714,92	92,04	442.136,46	90.714,92	
3.6.2	Asistență tehnică din partea proiectanților	461.385,45	93.304,92	95,78	461.385,45	93.304,92	95,78	461.385,45	93.304,92	95,78	461.385,45	93.304,92	95,78	461.385,45	93.304,92	95,78	461.385,45	93.304,92	
	<b>Total capitolul 3</b>	<b>2.299.498,38</b>	<b>468.727,81</b>	<b>478,30</b>	<b>2.299.498,38</b>	<b>468.727,81</b>	<b>478,30</b>	<b>2.299.498,38</b>	<b>468.727,81</b>	<b>478,30</b>	<b>2.299.498,38</b>	<b>468.727,81</b>	<b>478,30</b>	<b>2.299.498,38</b>	<b>468.727,81</b>	<b>478,30</b>	<b>2.299.498,38</b>	<b>468.727,81</b>	
<b>CAPITOLUL 4. Cheltuieli pentru investițiile de bunuri</b>																			
4.1	Construcții și instalații	14.520.080,40	3.003.000,49	3.063.510,58	17.785.509,68	3.645.041,95	0,00	0,00	0,00	0,00	14.520.080,40	3.003.000,49	3.063.510,58	17.785.509,68	3.645.041,95	0,00	0,00		
4.1.1	Structura necesară	0.077.200,00	1.248.898,32	1.266.098,32	7.231.878,71	1.483.797,10	0,00	0,00	0,00	0,00	0.077.200,00	1.248.898,32	1.266.098,32	7.231.878,71	1.483.797,10	0,00	0,00		
4.1.2	Arhitectură	151.383,82	33.113,00	33,60	151.383,82	33.113,00	33,60	151.383,82	33.113,00	33,60	151.383,82	33.113,00	33,60	151.383,82	33.113,00	33,60	151.383,82	33.113,00	
4.1.3	Instalații gaze medicale	2.175.530,31	446.440,85	453,42	2.175.530,31	446.440,85	453,42	2.175.530,31	446.440,85	453,42	2.175.530,31	446.440,85	453,42	2.175.530,31	446.440,85	453,42	2.175.530,31	446.440,85	
4.1.4	Instalații HVAC	340.849,70	69.833,67	70,81	340.849,70	69.833,67	70,81	340.849,70	69.833,67	70,81	340.849,70	69.833,67	70,81	340.849,70	69.833,67	70,81	340.849,70	69.833,67	
4.1.5	Instalații sanitare interioare	82.111,10	16.427,47	16,66	82.111,10	16.427,47	16,66	82.111,10	16.427,47	16,66	82.111,10	16.427,47	16,66	82.111,10	16.427,47	16,66	82.111,10	16.427,47	
4.1.6	Instalații sanitare externe	182.200,00	36.440,00	36,80	182.200,00	36.440,00	36,80	182.200,00	36.440,00	36,80	182.200,00	36.440,00	36,80	182.200,00	36.440,00	36,80	182.200,00	36.440,00	
4.1.7	Instalații hidraulice externe	1.084.500,00	216.900,00	220,18	1.084.500,00	216.900,00	220,18	1.084.500,00	216.900,00	220,18	1.084.500,00	216.900,00	220,18	1.084.500,00	216.900,00	220,18	1.084.500,00	216.900,00	
4.1.8	Instalații electrice externe	3.379.218,18	675.437,36	687,76	3.379.218,18	675.437,36	687,76	3.379.218,18	675.437,36	687,76	3.379.218,18	675.437,36	687,76	3.379.218,18	675.437,36	687,76	3.379.218,18	675.437,36	
4.1.9	Instalații electrice interne	20.878.815,32	4.208.385,88	4.270,18	20.878.815,32	4.208.385,88	4.270,18	20.878.815,32	4.208.385,88	4.270,18	20.878.815,32	4.208.385,88	4.270,18	20.878.815,32	4.208.385,88	4.270,18	20.878.815,32	4.208.385,88	
	<b>Total cap. 4.1</b>	<b>20.878.815,32</b>	<b>4.208.385,88</b>	<b>4.270,18</b>	<b>20.878.815,32</b>	<b>4.208.385,88</b>	<b>4.270,18</b>	<b>20.878.815,32</b>	<b>4.208.385,88</b>	<b>4.270,18</b>	<b>20.878.815,32</b>	<b>4.208.385,88</b>	<b>4.270,18</b>	<b>20.878.815,32</b>	<b>4.208.385,88</b>	<b>4.270,18</b>	<b>20.878.815,32</b>	<b>4.208.385,88</b>	
4.2	Montaj utilaje tehnologice	61.920,00	12.704,41	12,84	61.920,00	12.704,41	12,84	61.920,00	12.704,41	12,84	61.920,00	12.704,41	12,84	61.920,00	12.704,41	12,84	61.920,00	12.704,41	
4.2.1	Montaj utilaje și echipamente - Arhitectură	101.																	